

광운대학교

2024학년도(9월 입학) 2학기 학부
외국인 신·편입학 모집요강





유학생 인터뷰



러시아
보스크레센스키 이반



Воскресенский Иван
소프트웨어학부 23학번



베트남
뷔티튀찌
BUI THI THUY CHI



경영학과 23학번

🎙️ 광운대학교를 선택한 이유

제가 대학교를 선택하는 기준은 쾌적한 캠퍼스, 장학금 제공 여부와 대학의 기술 전문 수준이었습니다. 이 세 가지 측면을 고려했을 때, 광운대학교는 제게 가장 적합한 선택이었습니다. 첫째, 광운대학교는 서울에 위치해 지하철역과 가깝고, 캠퍼스 내에는 학생들이 편리하게 사용할 수 있는 큰 도서관과 아이스링크장이 있어 쾌적한 대학 생활을 하기에 적합합니다. 둘째, 광운대학교는 등록금 비용의 최대 100%를 지원 받을 수 있는 다양한 장학금을 제공합니다. 셋째, 광운대학교는 공학과 IT분야, 4차 산업혁명 분야를 이끄는 뛰어난 학술적 평판과 실적을 가지고 있습니다. 이러한 장점과 광운대학교에서 지원하는 외국 학생들을 위한 다양한 프로그램과 행사를 고려한다면, 새로운 친구를 사귀며 한국에서의 학업에 적응하기에는 광운대학교가 적격일 것이라 느꼈습니다.

🎙️ 본인 전공을 선택한 이유

이미 언어학 분야에서 학위를 취득한 저는 IT 전문가의 수요가 증가하는 추세를 보며 해당 분야를 공부하기로 결심했습니다. 그래서 기회가 생기자마자 두 번째 학위를 취득하리라 다짐했습니다. 그렇기에 IT분야의 선진국이라 할 수 있는 한국에서 공부하는 것이, 한국어와 한국 문화에 고등학교 때부터 관심을 가졌던 제가 선택하기에 최선이라 생각해 광운대학교에서 공부하기로 결심했습니다.

🎙️ 입학할 후배들에게 해주고 싶은 말

모국어가 아닌 언어로 공부하기는 어렵지만, 걱정하지 않아도 된다고 생각합니다. 교수님들은 매우 이해심 있는 자세로 적극적으로 도움을 주십니다. 또한, 광운대학교는 다양한 특장을 개최하고 있으며, 이러한 기회를 활용하여 한국어 능력과 전공 지식을 쌓을 수 있기에, 언제나 적극적으로 교내/외 학습 활동을 탐색하기를 권장합니다. 성실한 시간표 작성과 교내 학습 참여를 바탕으로 4년 동안의 학업을 현명하게 계획하시기를 바랍니다!

🎙️ 광운대학교를 선택한 이유

전공에 지원할 때 어느 대학을 선택해야 할지 고민이 많았습니다. 하지만 심사숙고 끝에 광운대를 선택했습니다. 광운대학교는 수도 서울에 위치하고 있고 교통이 편리한 위치에 있습니다. 학교는 외국 학생들이 효과적으로 학습할 수 있도록 돕는 최고의 장학금 제도를 갖추고 있습니다. 또한 학교에서는 외국인 유학생을 위한, 생활 및 학교생활의 어려움에 대한 상담 시스템, 내국인과의 1:1 멘토링 프로그램, 학습공동체 프로그램을 운영하고 있습니다. 또한 유학생을 지원하는 학생 동아리, 교수가 참여하는 유학생 튜터 그룹 등 유학생을 위한 다양한 프로그램을 운영하고 있습니다.

🎙️ 본인 전공을 선택한 이유

경영학과는 기업에서 활용할 수 있는 많은 지식들을 배우기 때문에 다양한 방면의 기업체에서 일을 할 수 있기 때문입니다. 그뿐만 아니라 경영학을 공부하며 타인과 연결하는 방법을 배울 수 있습니다. 이 연결은 새로운 사람을 만나고 그들과 관계를 형성하며 추후 비즈니스 파트너, 투자자 및 고객을 나의 편으로 끌어오는 것을 목표로 하는 자산입니다. 그렇기에 하나의 기업인이 되기 위해서는 먼저 경영학에 대한 지식이 있어야 한다고 생각합니다. 이러한 생각을 하던 중, 경영학과에서의 전문성을 지닌 교수님들이 있는 광운대학교를 알게 되었고, 광운대 경영학과를 선택하게 되었습니다.

🎙️ 입학할 후배들에게 해주고 싶은 말

학기마다 계획을 세우고 목표를 세우고 스스로 정한 원칙을 지키기를 바랍니다. 동시에 낙관적이고 친척적인 태도를 유지해야 한다고 생각합니다. 이러한 마음가짐으로 학교를 다니며 캠퍼스에서 만날 수 있기를 소망합니다.





중국
유이명
劉伊銘



전자바이올리학과 20학번



일본
하마무라 미노리
浜村実梨



미디어커뮤니케이션학부 22학번

광운대학교를 선택한 이유

먼저, 서울에 위치한 세계적으로 유명한 공대 중 하나라는 광운대학교의 명성이 있습니다. 둘째는 외국인 유학생의 한국 생활과 교내 학업 생활을 돕기 위한 다양한 장학 제도와 유학생 학생회 등 다양한 복지 및 지원 기구가 있다는 점입니다. 마지막으로, 광운대학교와 협력 관계를 맺고 있는 다양한 기업들의 지원을 바탕으로 3~4학년 동안 취업을 준비하며 다양한 기회와 경험을 쌓을 수 있다는 점입니다.

본인 전공을 선택한 이유

전자바이올리학과를 선택한 이유는 전자기기와 전자칩에 대한 깊은 관심이 있었기 때문입니다. 또한, 대한민국의 전자 기술력이 세계적으로 월등한 수준임을 고려해 보았을 때, 이곳에서 전자 기술 관련 공부를 하는 것이 좋을거라 생각했습니다. 광운대학교는 지난 수십 년간 디스플레이(LCD, OLED, PDP 등), 태양전지, 플라즈마물리 및 바이오플라즈마, 이온접속 빔 연구에서도 큰 성과를 거두고 있기에, 이러한 성과를 직접 체험할 수 있는 광운대학교의 전자바이올리학과에서 공부하는 것이 저의 미래를 위한 선택이라 생각했습니다.

입학할 후배들에게 해주고 싶은 말

졸업하기 전에 졸업을 위한 학점을 모두 채워야 하기 때문에 재학기간 동안 자신의 학점 수료를 체계적으로 계획하는 것을 권하고 싶습니다. 그리고 수업을 듣는데 반드시 필요한 한국어와 영어 공부를 꾸준히 해야 함을 명심해야 한다 말씀드리고 싶습니다. 언어 학습은 결국 전공 수업 내 더 효과적인 이해를 돕고, 동시에 많은 친구들과 교류할 수 있는 다리가 되어줄 것입니다. 이를 바탕으로 즐거운 학교생활과 뜻깊은 학업 경험이 되었으면 합니다. 광운대학교에서 모두 만납시다.

광운대학교를 선택한 이유

광운대학교를 선택한 가장 큰 이유는 높은 수준의 장학금 제도입니다. 광운대학교는 입학시에는 토픽 성적, 입학 이후에는 개인의 성적에 따라 최대 100%까지 장학금을 제공합니다. 공부를 열심히 하면 하는 만큼 혜택을 받을 수 있다는 장점이 있다 생각해 광운대학교를 선택하였습니다. 학교 생활을 보내며 장학금 취득이라는 목표를 가지고 공부를 하는 저는 이러한 장학제도가 학생들의 학업 의지를 장려하는 좋은 제도라고 생각합니다.

본인 전공을 선택한 이유

원래 예술문화를 전공했었기에 관련 지식을 적극적으로 활용할 수 있는 분야가 미디어라고 생각해 미디어커뮤니케이션학부를 선택하였습니다. 광운대학교 미디어커뮤니케이션학부는 세 가지 전공으로 나뉘어 있습니다. 미디어엔터테인먼트전공, 인터랙티브미디어커뮤니케이션전공, 전략커뮤니케이션전공으로 나뉘어 세 가지 전공을 입학 후에 하나 골라 더 깊게 자신의 관심 분야에 대해 공부할 수 있습니다. 미디어 전반을 폭넓게 배우면서 자신이 원하는 분야에 중점을 두고 더욱 깊이 공부할 수 있다는 점에 매력을 느꼈습니다.

입학할 후배들에게 해주고 싶은 말

대학에 들어가기 전에, 들어간 후에도 열심히 공부하는 자세를 멈추지 않는 것이 중요하다고 생각합니다. 외국어로 대학 전공 분야를 배우는 것은 쉬운 일이 아니지만, 꾸준히 공부함으로써 작게나마 결과가 나왔을 때 큰 기쁨과 자신감을 얻을 수 있다는 것을 배웠습니다. 좋은 성적을 받은 만큼 장학금을 받을 수도 있으니, 이를 꾸준한 공부의 동기로 생각할 수도 있을 것입니다. 친절한 마음으로 다가와 주시는 교수님, 대학의 적극적인 지원 등 광운대학교 학생으로서 얻을 수 있는 다양한 혜택을 최대한 활용하여 알찬 대학 생활을 보내시기 바랍니다.

Why Kwangwoon?



편리한 교통과 위치

- 서울 주요 시내 (시청, 동대문, 명동 등)까지 20~30분 거리

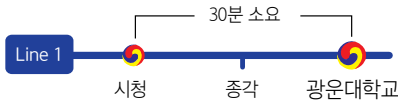

서울시내 최고 수준의 장학금

- 입학 첫 학기 30~80% 장학금 수령 가능
입학 후 최대 100%의 장학금 혜택
- 교내 총동문회 장학금, LG 산학연계 장학금, 한국이민재단 장학금 등 외국인 유학생들을 위한 다양한 장학금 제공



Global Standard를 충족하는 광운 교육 시스템

- 교육부 교육국제화역량 인증(IEQAS)
- 공학계열 11개 학과(부), 한국공학교육인증원(ABEEK) 인증
- 경영학부, 한국경영교육인증원(KABEA) 인증
- 건축학부, 한국건축학교육인증원(KAAB) 인증



Multi-Care 프로그램

- 외국인 유학생의 일상고민이나 대학 생활에 대한 상담시스템 제공
- 한국학생과의 1:1 멘토링 프로그램 및 학습공동체 프로그램(튜터링, 스터디그룹)을 운영
- 유학생 지원 학생동아리, 튜터그룹 등 다양한 외국인 유학생 프로그램 운영



취업·창업이 강한 대학

- 취업·창업 대학평가 종합 10위 (2020년 한국경제 주관)
- 재학 중 대기업 취업확정 협약 프로그램 등 유학생 전용 취업 특화 프로그램 운영
- 국내대학 1위 창업지원 제도 운영



다양한 유학생 활동

- 대외국제처 산하 유학생 멘토단(KIF) 운영
- 국적별 유학생회 운영 및 지원
- 유학생 전용 동아리 운영(축구, 봉사활동 등)

외국인 학부과정 입학

1. 전형일정

구분	2024학년도 2학기 (1차)	2024학년도 2학기 (2차)	비고
온라인 지원 및 서류제출	2024.04.11.(목) ~04.26.(금)	2024.05.29.(수) ~06.14.(금)	<ul style="list-style-type: none"> 온라인 지원(마감일 18:00까지) - http://www.uwayapply.com 서류제출(마감일 18:00까지) - 방문 또는 우편접수 (마감일 도착분까지 유효) 주소 - 서울특별시 노원구 광운로 20 광운대학교 화도관 102호 국제교류팀 (01897)
필기고사	2024.05.08.(수)	2024.06.26.(수)	<ul style="list-style-type: none"> 교내 한국어 시험 시간, 장소 시험 2일전 홈페이지 공지 oia.kw.ac.kr
최종 합격자발표	2024.05.24.(금)	2024.07.12.(금)	<ul style="list-style-type: none"> 학교 홈페이지 17:00 이후 공지 oia.kw.ac.kr
등록	2024.05.27.(월) ~05.31.(금)	2024.07.15.(월) ~07.19.(금)	<ul style="list-style-type: none"> 등록금 납부 : 학교지정은행
표준입학 허가서 배부(예정)	2024.07.17.(수) 이후	2024.07.24.(수) 이후	
신입생 오리엔테이션	2024년 8월 중		<ul style="list-style-type: none"> 시간 및 장소 추후 공지
개강	2024.09.02.(월)		



* 상기 일정은 학내·외 사정으로 변경될 수 있음.

2. 모집 단위

대학	모집 단위	전공
전자정보공과대학	전자공학과	
	전자통신공학과	
	전자융합공학과	
	전기공학과	
	전자재료공학과	
	반도체시스템공학부	반도체시스템공학전공
인공지능융합대학	로봇학부 정보제어· 지능시스템전공	정보제어·지능시스템전공
	로봇학부 시로봇전공	시로봇전공
	컴퓨터정보공학부	지능컴퓨팅시스템전공, 지능정보전공
	소프트웨어학부	소프트웨어전공, 인공지능전공
	정보융합학부	비주얼테크놀로지전공, 데이터사이언스전공
공과대학	건축학과(5년제)*	
	건축공학과(4년제)	
	화학공학과	
	환경공학과	
자연과학대학	수학과	
	전자바이오물리학과	
	화학과	
	스포츠융합과학과	
인문사회과학대학	국어국문학과	
	영어산업학과	
	미디어커뮤니케이션학부	미디어엔터테인먼트전공, 인터랙티브미디어커뮤니케이션전공, 전략커뮤니케이션전공
	산업심리학과	
	동북아문화산업학부	문화교류전공, 문화콘텐츠개발전공
정책법학대학	행정학과	
	법학부	일반법학전공, 기업법무전공, 과학기술법무전공
	국제학부	국제지역전공
경영대학	경영학부	경영학전공
	국제통상학부	국제통상전공

* 건축학과(5년제)는 1학기(3월)만 모집함

* 단과대학 및 학과소개



3. 지원 자격

모집 단위	내용	
국적	<ul style="list-style-type: none"> • 본인 및 부모 모두 외국국적 외국인 • 이중국적자 중 한국 국적을 소지하지 않은 자 	
학력	신입학	국내·외에서 우리나라 초·중·고 전 교육에 상응하는 12년 정규과정을 졸업(예정)한 자
	2학년 편입학	• 2학년 : 전문대 졸업자 또는 4년제 정규대학 1년 이상 수료자 (최소 25학점 이상 이수)
	3학년 편입학	• 3학년 : 전문대 졸업자 또는 4년제 정규대학 2년 이상 수료자 (최소 60학점 이상 이수)
한국어능력	신입학	학부과정 수강이 가능한 한국어 능력을 갖춘 자
	2학년 편입학	아래 요건 중 하나에 해당하는 자 <ul style="list-style-type: none"> • TOPIK(한국어능력시험) 3급 이상 소지자 • 본교 국제교육원 어학당 3급 이상 수료자 • 타 대학 한국어교육센터 3급 이상 수료자 • 본교 한국어 필기고사를 통과한 자
	3학년 편입학	

4. 전형 방법

구 분	전형 단계	전형 안내
일반 전형	서류심사 및 필기고사	<ul style="list-style-type: none"> • 서류심사와 필기고사를 진행 • 필기고사는 한국어 능력(TOPIK 3급 수준)을 테스트하며, TOPIK 3급 이상 소지자 또는 본교 한국어과정 4급 수료자는 필기고사를 면제함 • 불합격한 자는 본인이 원할 경우 조건부 전형 합격이 가능함
조건부 전형	서류심사	<ul style="list-style-type: none"> • 전형에 합격한 자는 반드시 본교 국제교육원 '한국어과정'을 수강하여야 하며, TOPIK 3급 이상 증서 제출 또는 본교 한국어과정 중급2 수료 시 차기 학기에 학부에 진학이 가능함 • 조건부 합격자는 유학(D-2) 체류자격으로 변경 불가 • 체류자격의 변경 또는 연장불가로 합법적 국내 체류가 불가능할 경우 합격이 취소 될 수 있음 • 조건부 합격 유예기간은 2년을 초과할 수 없음

* 한국어 능력이 없어도 조건부 전형으로 학부 지원이 가능함

5. 제출서류

구분	제출 서류	형식	신입	편입
1	입학지원서 ※ 온라인 지원 후 출력	원본	○	○
2	학력조회 동의서 ※ 온라인 지원 후 출력	원본	○	○
3	고등학교 졸업(예정)증명서	공증본	○	○
4	고등학교 전 학년 성적증명서	공증본	○	○
5	전문대/대학 졸업증명서 (수료증명서)	공증본	X	○
6	전문대/대학 전 학년 성적증명서 ※ 번역본(한국어 또는 영어)을 필수 제출해야 함 ※ 학점인정을 위해 전 학년 성적 및 학점이 표기되어 있어야 함 (학점 미 표기시 지원 불가)	공증본	X	○
7	최종학력인증서 ※ 신입학 지원자 : 고등학교 졸업사실 학력인증 ※ 편입학 지원자 : 전문대/대학 졸업사실 학력인증 (현재 대학 수료 또는 재학 중인 경우 고등학교 졸업사실 인증서 추가 제출)	원본	○	○
8	본인 여권	사본	○	○
9	외국인등록증(앞, 뒷면) ※ 외국인 등록을 필하고 국내에 체류 중인 경우, 반드시 제출	사본	△	△
10	가족관계증명서 ※ 중국 외 국적 : 출생증명서 또는 가족관계증명서 ※ 중국 국적 : 호구부 또는 친족관계증명서 번역공증	공증본	○	○
11	본인 및 부모 신분증	사본	○	○
12	20,000,000원 이상 은행 잔고증명서 원본(본인 또는 부모) ※ 아래 두 개중 택일 - 국내 은행 잔고증명서 및 최근 3개월간 거래내역서 (접수일자 기준) - 해외 은행 잔고증명서 (증명서 유효기간이 입학일 이후까지여야 함)	원본	○	○
13	한국어능력 증명자료 ※ 한국어능력시험(TOPIK) 자격증서 ※ 한국어과정 수료증(성적) 및 출석증명서 (D-4비자 소지자 필수 제출)	원본	○	○
14	전형료 130,000원 ※ 온라인 지원 시 납부(신용카드 결제 또는 계좌이체)	-	○	○

※ ○ : 필수 제출, X : 제출 불요, △ : 해당자만 제출

※ 서류는 우편 또는 직접 제출하여야 하며, 지정된 날짜까지 제출서류가 도착하지 않으면 평가대상에서 제외됨

- ※ 3개월 내에 발급받은 서류로 제출하는 것을 원칙으로 함
- ※ 우편접수 도착여부는 개별적으로 확인이 불가능함
- ※ 모든 서류는 원본으로 제출하는 것을 원칙으로 하며, **제출된 서류 및 전형료는 일체 반환하지 않음**
- ※ **한국어 또는 영어로 되어 있지 않은 서류는 한국어 또는 영어로 번역 공증 후 제출**
- ※ 상기 제출서류 외에 추가 서류 필요 시 요청할 수 있음
- ※ 최종학력증명 인증서 관련
 - 중국 이외 국적 : 졸업증명서를 해당 국가의 정부기관으로부터 <아포스티유확인서>를 발급받아 제출하거나, 해당 국가에 소재한 한국영사관에서 <영사확인> 또는 <재외교육기관확인서>를 받아서 제출
 - 중국 국적
 - 1) 일반계 고등학교 : **졸업사실**에 대해 중국교육부 학력인증센터(<http://www.chsi.com.cn>)에서 받은 **인증서(영문)**를 제출
 - 2) 실업계 고등학교

구 분		심 사 기 준	비고
중등 직업 학교	보통중등전문학교(普通中专) Regular Specialized Secondary Schools	① 지방 교육 당국 발행 졸업증명서 번역공증 주중한국영사확인 + 학교정보확인서 ② 학교 자체 발행 졸업증명서[성교육청(시교육국)] 확인 번역공증 주중한국영사확인 + 학교정보확인서	택1
	직업고등학교(职业高中) Vocational High Schools		
	성인중등전문학교(成人中专) Adult Specialized Secondary Schools		
	기술공업학교(技工学校) Skilled Workers Schools	인적자원사회보장부 공식 홈페이지(http://www.mohrss.gov.cn/) 온라인 조회본 + 주중한국영사확인 * 온라인에서 진위 여부 확인 가능한 경우만 인정	
기타 고졸학력 인정 학교 [상기 학교에 포함되지 않는 학교(국제고, 예술고 등)]		학교 자체 발행 졸업증명서 번역공증 주중한국영사확인 + 설립허가증 [사업단위법인증서(事业单位法人证书) 또는 민판학교판학허가증(民办学校办学许可证)]사본 제출 필수 (단, 학력교육 과정만 인정, 공증 불필요)	

* 학교정보확인서 양식 : 광운대 국제교류팀 홈페이지(<https://oia.kw.ac.kr/>) > 자료실 > 각종 양식 참고

* 인증서 발급까지 약 30일이 소요되므로 미리 신청하여 준비하기 바람

* **제출한 인증서는 반환되지 않으며, 비자 발급 또는 변경에 필요한 서류는 지원자 본인이 별도로 준비해야 함**



6. 등록금

대 학	등록금(한 학기)
전자정보공과대학, 인공지능융합대학, 공과대학	₩4,883,400
자연과학대학, 미디어커뮤니케이션학부	₩4,319,100
동북아문화산업학부, 국제통상학부	₩4,183,800
경영대학	₩3,966,000
인문사회과학대학, 정책법학대학	₩3,759,200

* 학년도가 바뀔 시 입학금 및 등록금이 변동될 수 있음



7. 장학금

가. 입학학기 장학금

구 분	장학금
일반학생	등록금의 30%
본교 여학원 출신학생 / 협정체결 교육기관	등록금의 50%
TOPIK 3급 소지자	등록금의 70%
TOPIK 4급 이상 소지자	등록금의 80%

* 원서접수 기간 내에 제출한 서류 기준

나. 입학학기 이후 장학금

직전학기 성적	장학금(TOPIK 4급 이상)
4.3이상(97점 이상)	등록금의 100%
4.0이상~4.3미만(90~96점)	등록금의 70%
3.5이상~4.0미만(85~89점)	등록금의 50%
3.0이상~3.5미만(80~84점)	등록금의 30%

* TOPIK 4급 이상 소지자에 한하여 성적 장학금을 지급함

* 학기가 바뀔 시 장학금이 변동될 수 있음

* 입학 후 대한민국 국적으로 귀화할 경우 외국인 장학대상에서 제외됨

8. 한국어 능력별 교육과정 운영

한국어능력시험(TOPIK) 급수 및 입학시험 결과에 따라 유학생생활에 적응할 수 있는 한국어 및 교양과목 맞춤형 교육 실시

9. 졸업요건

가. 졸업 전까지 한국어능력시험(TOPIK) 4급 증서를 제출해야 졸업이 가능합니다.

나. 각 학과별 졸업 학점 및 기타 졸업요건이 다르므로, 반드시 학과 사무실에 확인하시기 바랍니다.

10. 기숙사

구분	행복기숙사(빛솔재)	International House
구조	2인 1실	4인 1실
비용	1,723,040원 / 학기 (보증금 100,000원 별도)	
개인시설	침대(침구류 개인준비), 책장, 책상, 의자, 옷장, 화장실, 샤워실, 인터넷 등	
공용시설	세탁실, 다림질실, 체력단련실, 세미나실, 공동취사실, 무인택배보관함 등	-

* 현재 기준 금액이며, 학기가 바뀔 시 비용이 변동될 수 있음



11. 지원자 유의사항

가. 제출서류의 기재 사항이 허위로 판명되거나 기타 부정한 방법으로 합격한 경우에는 합격을 취소하고, 입학 후 이러한 사실이 발견된 경우에는 재학 중이라도 입학 허가를 취소할 수 있음

나. 제출서류는 지원자에게 일체 반환하지 않으며, 비자 발급 또는 변경에 필요한 서류는 지원자 본인이 별도로 준비해야 함

다. 입학원서 기재 사항의 오기로 인하여 본인에게 발생한 불이익에 대하여는 지원자 본인의 책임으로 함

라. 입학원서에 기재된 전형기간 중 연락처는 항상 연락이 가능하여야 하며, 전화번호 및 주소의 오기 또는 변경으로 인하여 연락이 두절될 경우 발생하는 불이익에 대하여는 지원자 본인의 책임으로 함

마. 최종합격자 중 졸업예정자 또는 수료예정자는 졸업 또는 수료증명서를 2024년 7월 19일(금) 까지 반드시 본교 국제 교류팀 사무실로 제출해야 함

바. 번역상의 오류가 있을 시 한국어 모집요강의 내용을 원칙으로 함

사. 인터넷 원서접수는 전자결제가 이루어진 후에 완료되며, 접수된 서류와 전형료는 취소나 변경, 반환할 수 없음

한국어과정

정규과정은 1급부터 6급까지 총 6개 급으로 이루어집니다.

- 1년에 4학기(봄, 여름, 가을, 겨울 학기)로 운영됩니다.
- 하루 4시간씩, 주 5일, 한 학기에 총 200시간의 수업이 이루어집니다.
- 실제적 상황에서 다양한 활동을 하면서 창의적인 한국어 능력을 갖출 수 있습니다.
- 학기 중 태권도, 사물놀이, K-POP, 댄스 등 한국 문화를 직접 체험할 수 있습니다.



1. 수업시간 구성

수업일	수업시간	수업 내용
월~금	09:00 ~ 13:00	말하기, 듣기, 읽기, 쓰기 등 4가지 영역의 통합 교육 * 관련 어휘와 문법들의 실제적 연습 * 학습 내용의 실제적 활용을 위한 다양한 활동 교육 * 체계화된 발음 교육 실시

2. 등록금

- 전형료 : 50,000원(환불 불가)
- 한 학기 : 1,500,000원(문화체험비 포함)
- 한 학기 수강부터 1년 등록까지 다양한 선택 가능

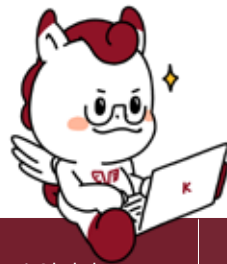

3. 일정

연도	학기	접수 시작	접수 마감		수업기간	레벨 테스트
			고시국가*	비고시국가		
2024	봄	2023.12.11(월)	2024.1.5(금)	2024.1.26(금)	2024.3.11(월)~5.22(수)	2024.3.6(수)
	여름	2024.3.11(월)	2024.4.12(금)	2024.5.3(금)	2024.6.10(월)~8.20(화)	2024.6.5(수)
	가을	2024.6.10(월)	2024.7.5(금)	2024.7.26(금)	2024.9.9(월)~11.22(금)	2024.9.4(수)
	겨울	2024.9.9(월)	2024.10.11(금)	2024.11.1(금)	2024.12.9(월)~25.2.21(금)	2024.12.4(수)

* 고시국가 : 가나, 나이지리아, 네팔, 미얀마, 방글라데시, 베트남, 몽골, 스리랑카, 우즈베키스탄, 우크라이나, 이란, 이집트, 인도, 인도네시아, 카자흐스탄, 키르기스스탄, 태국, 파키스탄, 페루, 필리핀, 기니, 말리, 에티오피아, 우간다, 카메룬

* 접수기간 내 온라인 접수(www.studyinkorea.go.kr)후 합격자 email 통보

* 한국에 체류자격이 있을 경우(D-4비자가 필요없는 경우) 개강 **3주 전** 접수마감

* 상기 일정은 학내·외 사정에 따라 변경될 수 있음

History

- 1934 조선무선강습소 개소
- 1964 광운전자공과대학으로 명칭 변경
- 1976 광운공과대학으로 명칭 변경
- 1987 종합대학교 승격
- 1999 BK21사업에 물리 화학분야 선정
- 2005 삼성전자와 맞춤형 인재 육성을 위한 정보통신 TRACK 운영 협약
- 2011 삼성전자와 Samsung Talent Program(STP) 운영 협약
LG전자와 고용계약형 프로그램 협약
- 2014 교육부 학부교육 선도대학 육성사업(ACE) 선정
- 2015 아시아대학평가 IT특성화 대학 56위 선정
- 2016 고용노동부 기업연계형 장기현장실습(IPP) 지원사업 선정
- 2017 과학기술정보통신부 소프트웨어 중심대학 사업 선정
- 2018 한국경제 취업·창업 역량 평가 유지취업률 2위
- 2019 공학교육인증 평가 「인증」 획득
- 2020 라이덴 랭킹 '상위 1% 논문의 질 평가' 종합 4위 기록
한국경제 대학 취업창업평가 종합 10위
LG이노텍(주) 고용계약형 Scholarship 프로그램 협약 체결
- 2021 교육국제화역량 인증제(IEQAS) 3주기 교육부 인증 획득
LG디스플레이(주) 고용계약형 Scholarship 프로그램 협약 체결
- 2022 서울시 캠퍼스타운 종합형 사업 선정(100억원 규모)





Kwangwoon Life



참[Veritas] 사람

- 교양과 인성을 갖춘 사람
- 전공지식을 깊게 탐구한 사람
- 글로벌 소양을 계발한 사람





빛[Lux] 사람

- 융합적으로 소통하는 사람
- 혁신적 창의성을 발휘하는 사람
- 지속가능 미래에 기여하는 사람





문의

주소 : 서울시 노원구 광운로 20 광운대학교, 화도관 102호 국제교류팀 (우 01897)

학부과정 문의

전화 : +82-2-940-5016 팩스 : +82-2-940-8682

홈페이지 : <http://oia.kw.ac.kr>, <http://www.kw.ac.kr>

이메일 : international@kw.ac.kr

카카오톡 :



한국어과정 문의

전화 : +82-2-940-5308 팩스 : +82-2-940-8682

홈페이지 : <http://kcklc.kw.ac.kr>

이메일 : kcklc5307@kw.ac.kr